LEÓN

BOLETÍN DE INFORMACIÓN MUNICIPAL

ENERO 2021. NÚMERO 1

Hacia una ciudad más viva, cómoda y segura

PÁG. 6 Y 7

Aprobados los presupuestos municipales por 130 millones de euros, con una inversión directa de 15 millones de euros

PÁG. 10

Los leoneses recuperan Ordoño II, donde se habilitará un aula didáctica dedicada a los Reyes de León

PÁG. 12 Y 13

4,7 millones de euros destinados a paliar los efectos de la crisis derivada de la Covid 19

AYUNTAMIENTO DE LEÓN

UNIÓN EUROPEA
Fondo Europeo de Desarrollo Regional
"Una manera de hacer Europa"

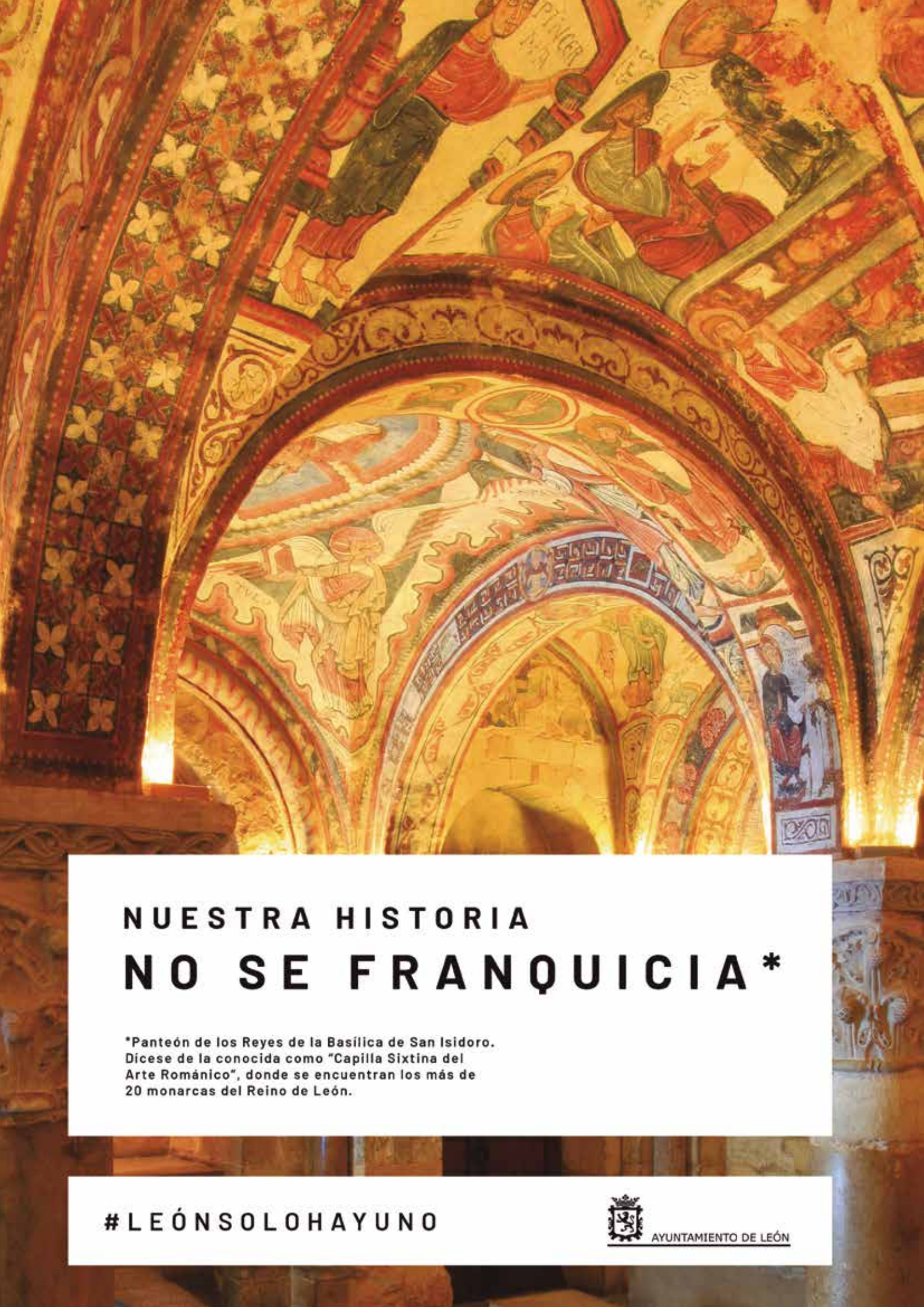

NUESTRA HISTORIA

NO SE FRANQUICIA*

*Panteón de los Reyes de la Basílica de San Isidoro. Dícese de la conocida como "Capilla Sixtina del Arte Románico", donde se encuentran los más de 20 monarcas del Reino de León.

#LEÓNSOLOHAYUNO

AYUNTAMIENTO DE LEÓN

04 LA MURALLA

05 RONDA INTERIOR

06 PRESUPUESTOS 2021

08 CIUDAD 30

10 ORDOÑO II Y AULA DIDÁCTICA

12 MEDIDAS ANTI COVID

14 RESIDENCIA DE MAYORES

15 BONUS AYUDA AL COMERCIO Y LA HOSTELERÍA

16 PARQUES Y JARDINES

18 FUE NOTICIA

22 PEDANÍAS: OTERUELO

23 OPINIÓN: GRUPOS POLÍTICOS

24 DEPORTES

26 CULTURA

30 CONTACTOS

Boletín de Información Municipal (BIM)

Edita: Ayuntamiento de León

Tirada: 40.000 ejemplares

Redacción: Gabinete de Comunicación del Ayuntamiento de León

Teléfonos: 987 878 361/ 362/ 363

Correo electrónico: prensa@aytoleon.es

Producción: Editorial MIC (León)

Impreso en papel reciclado

Fotografía: José Manuel Mures (portada), Gabinete de Comunicación, César Andrés Martínez

Depósito Legal: DL LE 2-2021

DESCARGA GRATUITA DE ESTE EMPLAR

CARTA DEL ALCALDE

JOSÉ ANTONIO DIEZ DÍAZ

Unión y participación

Tiene en sus manos un nuevo instrumento de comunicación desde y con el Ayuntamiento, un boletín informativo municipal con el que pretendemos llegar a usted de la forma más directa posible. Explicando de forma clara nuestra gestión, dando a conocer cómo y dónde realizar las gestiones, mostrando toda la actualidad de la ciudad y, por supuesto, recogiendo sus propuestas y sugerencias para llevar a cabo un proyecto de ciudad por y para todos, que sea mejor.

En este primer número explicamos con detalle algunos de los proyectos incluidos en el Plan Edusi, un programa de desarrollo urbano financiado con Fondos de la Unión Europea que nos permitirá, entre otras cosas, caminar hacia la puesta en marcha de la Ronda Interior y cambiar todo el urbanismo de la zona norte de la ciudad, ampliando servicios, recuperando nuestro patrimonio y mejorando nuestros edificios municipales y, por supuesto, ayudando en la rehabilitación de viviendas.

Nuestro reto es caminar, sin pausa, hacia una ciudad más cómoda, con movilidad más accesible y con reducción de la contaminación y el ruido. Una ciudad más segura, donde el peatón gane espacio, y donde el mantenimiento de los barrios sea un eje central de actividad. Pero también una ciudad viva, cultural y lúdicamente. En definitiva, la ciudad que todos queremos.

En un año especialmente complejo y complicado, además de esta presentación quiero agradecerles el comportamiento durante los más duros meses de la pandemia. Deseo con toda la fuerza una vuelta a la normalidad lo más rápido posible, una normalidad que no será lo mismo porque hemos perdido muchos y mucho en el camino. Demasiado. Pero levantaremos el vuelo de nuevo, con garra. Con fuerza e ilusión como la que mantenemos en el Ayuntamiento. Seguiremos trabajando por ello y espero que este boletín se consolide como vía de comunicación y colaboración para mejorar León. Para eso intentaremos hacerlo suyo, de cada vecino o vecina de León, con sus propuestas, inquietudes y necesidades.

Gracias por su colaboración. ▪

UNA CALLE PEATONAL AJARDINADA PERMITIRÁ EL ACCESO A LA MURALLA DE LA ERA DEL MORO Y AL MOLINO SIDRÓN

Recuperar la muralla romana para el ciudadano

PRESUPUESTO
2,4 mill. €
FINANCIADO CON FONDOS EUROPEOS

Panorámica de la muralla

1,5%
CULTURAL Y FONDOS PROPIOS DEL AYUNTAMIENTO

INVESTIGADORES DE LA UNIVERSIDAD DE LEÓN ESTUDIAN LAS LÁPIDAS ENCASTRADAS EN LA MURALLA, DEL SIGLO I

La restauración de la muralla de la Era del Moro en la plaza del Espolón, la recuperación del antiguo Molino Sidrón y la urbanización de la zona, incluida la apertura de un vial peatonal, es uno de los grandes proyectos urbanísticos en marcha, demandado por los vecinos desde hace más de veinte años.

Siguiendo el proyecto de obras del "Plan de la Muralla Romana de León 2018 – 2019: La Era de Moro y el lienzo Norte de la Muralla romana colindante con ella", actualmente se trabaja en la última fase de limpieza, restauración y mantenimiento de la muralla romana, construida a partir del siglo I y en la que se utilizaron cantos rodados, argamasa romana y materiales reutilizados de obras anteriores, como lápidas procedentes de cementerios romanos, situados a los pies de la actual Carretera de los Cubos. Expertos de la Universidad de León investigan los textos de las citadas lápidas.

La apertura al público de la zona ajardinada a los pies de la muralla romana de la Era del Moro está prevista para la primavera de 2021. La urbanización de esta zona incluirá la apertura de una calle peatonal que enlazará la actual Plaza del Espolón con la calle Ramón y Cajal y permitirá contemplar la muralla y lo que aún queda del histórico Molino Sidrón, actualmente vacío y en ruinas. En los últimos años, hasta su abandono, fue un garaje. También se recuperará la canalización primitiva que conducía el agua desde el río Torío al citado molino y mover sus ingenios hidráulicos.

El presupuesto asciende a 2,4 millones de euros, financiado con fondos europeos, el 1,5% de Cultura y fondos propios del Ayuntamiento.

La recuperación de este tramo de la muralla potenciará una zona de alto valor cultural, turístico e histórico de la ciudad, donde ya existen el Archivo Histórico Provincial, el Centro de Interpretación Romano, San Isidoro y su museo y, en las inmediaciones, la Catedral. ▪

Calle Carreras

Ocho millones de euros para transformar la Era del Moro

LOS FONDOS EUROPEOS EDUSI HARÁN POSIBLE EL RESCATE PARA LA CIUDAD DE LA MURALLA ROMANA, EL MOLINO SIDRÓN Y LA RONDA INTERIOR NORTE

El Ayuntamiento de León está llevando a cabo una de las grandes obras transformadoras del urbanismo de la ciudad de los últimos años. Se trata de la remodelación y rescate para el ciudadano de la muralla romana de la Era del Moro, en la plaza del Espolón; la recuperación del modernista Molino Sidrón, actualmente encastrado en la muralla; la apertura de un vial peatonal hasta la calle Ramón y Cajal; y, sobre todo, el impulso definitivo a la Ronda Interior Norte, que hará posible la conexión directa entre la plaza del Espolón y la calle La Palomera con la consiguiente peatonalización de las calles Carreras y Los Cubos.

Este gran proyecto de remodelación urbanística cuenta con un presupuesto global de 8 millones de euros, financiado con fondos del proyecto Edusi de la Unión Europea. Para la primavera de 2021, si los efectos de la crisis derivada de la pandemia lo permiten, está prevista la inauguración de la reestructuración urbanística de la Era del Moro, lo que supondrá culminar un proceso iniciado hace más de veinte años y paralizado en sucesivas ocasiones.

Todos los grupos políticos respaldaron este proyecto en el pleno ordinario del pasado mes de septiembre, lo que llevaba a asegurar al alcalde de León, José Antonio Diez, que "será un cambio total y radical en el entorno, en la movilidad y también en la actividad cultural y de ocio de la ciudad", lo que supondrá "poner en valor esta zona que conlleva dar vida a un barrio y en un marco histórico de la ciudad". ▪

VÍA DE PENETRACIÓN NORTE

La construcción de la Ronda Interior Norte avanza de forma decidida tras una paralización de más de veinte años. Esta Ronda unirá en su día la plaza del Espolón con la calle La Palomera y servirá para descongestionar el tráfico en esta zona de la ciudad y, sobre todo, para peatonalizar todo el entorno de la Muralla romana.

Actualmente se está en proceso de expropiación de una serie de fincas entre las calles Fernando I y Alfonso El Justiciero, terrenos sobre los que discurrirá la citada Ronda. El presupuesto es de 1,7 millones de euros. El concejal de Desarrollo Urbano, Luis Miguel García Copete, ha asegurado que este proyecto es "un paso importantísimo en la gestión de la movilidad de León y en la calidad de vida de los vecinos, un paso que supone saldar una deuda histórica, reiteradamente pospuesta". ▪

Ronda interior

ESTÁ EN PROCESO LA EXPROPIACIÓN DE FINCAS ENTRE LAS CALLES FERNANDO I Y ALFONSO EL JUSTICIERO. EL PRESUPUESTO ES DE **1,7 MILLONES DE EUROS**.

El Ayuntamiento aprueba un presupuesto de 130 millones de euros para 2021

EL ALCALDE, JOSÉ ANTONIO DIEZ, CALIFICA LOS PRESUPUESTOS DE "EQUILIBRADOS, ESPERANZADORES, SOCIALES E INVERSORES"

El Pleno del Ayuntamiento de León ha aprobado, con el respaldo mayoritario de los grupos de PSOE, UPL y Podemos-Equo, los presupuestos municipales para el año 2021 por un importe de 130 millones de euros, una cantidad ligeramente inferior a la del ejercicio 2020 como consecuencia de la caída de ingresos provocada por los efectos de la crisis económica derivada de la pandemia del coronavirus.

La inversión directa superará los 15 millones de euros, entre cuyos proyectos destaca la dotación de 3,5 millones de euros destinados al mantenimiento de la ciudad, con especial dedicación a los barrios de la ciudad, las zonas más olvidadas en los últimos años y cuyas obras son demandadas por los vecinos. En este sentido, el alcalde José Antonio Diez ha señalado que el objetivo de esta inversión es que"los barrios recuperen el decoro y la calidad que sus vecinos demandan con justicia".

El desarrollo de los distintos proyectos ligados al plan Edusi, con apoyo financiero de la Unión Europea, es otro de los núcleos centrales de la inversión municipal para el año 2021.

Otra inversión importante son los 1,3 millones de euros que se destinarán a poner en marcha un plan de contingencia con el que atender a los colectivos más vulnerables afectados por la crisis económica derivada del coronavirus.

La transformación urbanística de la zona de la muralla romana y la Era del Moro es otra de las acciones inversoras principales, destacando las expropiaciones para hacer realidad, veinte años después, la Ronda Interior Norte, una infraestructura

LA INVERSIÓN DIRECTA SE ELEVA A 15 MILLONES DE EUROS Y SE CENTRARÁ EN LOS BARRIOS Y EN ATENDER A LOS COLECTIVOS MÁS VULNERABLES POR LA PANDEMIA

400.000 EUROS PARA EL PRIMER PRESUPUESTO PARTICIPATIVO

El Ayuntamiento llevará a cabo en 2021 una experiencia de democracia directa para elaborar el primer presupuesto municipal participativo, que estará dotado con 400.000 euros. "Es un paso más del Equipo de Gobierno de progreso para hacer de la participación ciudadana un pilar fundamental del nuevo León", explica el concejal de Participación Ciudadana e impulsor de esta iniciativa, Nicanor Pastrana. Desde esta Concejalía se llevarán a cabo reuniones con las asociaciones de vecinos para conocer de primera mano las necesidades y, posteriormente, consensuar y priorizar el listado de actuaciones a desarrollar. En el mes de marzo debería estar cerrado el listado de proyectos.

PABELLÓN POLIDEPORTIVO PUENTE CASTRO

Los presupuestos municipales de 2021 saldarán una demanda vecinal histórica con el barrio de Puente Castro al incluir una partida de un millón de euros para la construcción de un polideportivo. La iniciativa, calificada como inversión esencial, ha sido impulsada por el grupo municipal de UPL y apoyada por PSOE y Podemos-Equo. ▪

Pleno aprobación inicial del presupuesto

básica que permitirá reestructurar el tráfico y la movilidad urbana de la ciudad y suprimir el tráfico rodado en las vías colindantes con la muralla romana de la ciudad.

El presupuesto destina, asimismo, importantes partidas inversoras para la construcción de un polideportivo en Puente Castro, la compra de contenderos ecológicos, el equipamiento de parques infantiles, la modernización del mercado del Conde Luna o la iluminación artística de la Catedral, entre otras.

En resumen, el alcalde destaca que el objetivo de estos presupuestos es que sean "positivos para la ciudad, para que León y los leoneses sigamos avanzando como ciudad, para que las personas más vulnerables se sientan arropadas y se mantenga y mejore la calidad de los servicios públicos". ▪

EL PLAN EDUSI ACELERA SUS INVERSIONES

El proyecto de transformación de los barrios de la zona norte de la ciudad, más conocido como el plan Edusi, financiado en parte por la Unión Europea, acelerará su cumplimiento a lo largo de 2021 con una serie de inversiones millonarias, que incluyen la rehabilitación de edificios (635.724 euros), impulso al patrimonio histórico y cultural (1.860.543 euros), Proyecto Smart City (701.998 euros), equipamientos de economía baja en carbono (6216.480 euros), fomento de la competitividad del tejido económico (590.000 euros), tejido verde eficiente en el área Norte (550.000 euros), fomento de la movilidad (450.00 euros), nuevos polos dinamizadores (300.000 euros) y, entre otros, optimización de la administración electrónica (250.00 euros). ▪

El Ayuntamiento invertirá 300.000 euros en equipamientos y desinfección de parques infantiles.

PRINCIPALES INVERSIONES

- Mantenimiento de la ciudad: **3,5** mill. **€**
- Patrimonio histórico y cultural: **1,8** mill. **€**
- Plan de contingencia frente a la Covid: **1,3** mill. **€**
- Expropiaciones Ronda Interior Norte: **1,4** mill. **€**
- Pabellón polideportivo Puente Castro: **1** mill. **€**
- Modernización comercial mercado Conde Luna: **350.000 €**
- Equipamientos parques infantiles: **300.000 €**
- Contenedores ecológicos: **300.000 €**
- Iluminación artística de la Catedral: **200.000 €**
- Parking de auto caravanas: **100.000 €**
- Estatua ecuestre de un rey leonés: **60.000 €**

León, una ciudad segura y sostenible a 30km/h

LA LIMITACIÓN DE VELOCIDAD CONVIERTE LAS CALLES DE LA CIUDAD EN ESPACIOS MÁS SEGUROS, CONTRIBUYE A LA FLUIDEZ DEL TRÁFICO Y FOMENTA EL USO DE MEDIOS DE TRANSPORTE MENOS CONTAMINANTES

El Ayuntamiento de León ha implantado medidas de calmado de tráfico con la reducción de la velocidad a 30 km/hora en toda la ciudad. El objetivo es hacer de las calles espacios más seguros, contribuir a una mayor fluidez del tráfico y fomentar el uso de menos de transportes menos contaminantes contribuyendo a una menor emisión de gases de efecto invernadero y otras sustancias nocivas para la salud.

La medida pretende, asimismo, dar prioridad a los peatones, a los usuarios de bicicletas, vehículos de movilidad personal y al transporte público.

A título informativo se han colocado 40 señales S-500/S-501 al inicio y fin de la población junto con limitación de velocidad en las zonas limítrofes.

El alcalde, José Antonio Diez, ha destacado la importancia de esta iniciativa modernizadora al señalar que la limitación de velocidad a 30km/h pretende "adaptar las nuevas necesidades al diseño de la ciudad con el objetivo fundamental de conciliar la seguridad sanitaria de la ciudadanía, la seguridad en la movilidad y la actividad hostelera, comercial y turística con criterios de sostenibilidad".

La excepción a esta medida regulatoria son las vías de acceso a la ciudad, en las que se podrá circular a 50km/hora, así como en una serie de vías con importante demanda de tráfico, con el fin de evitar atascos o colapsos y facilitar la seguridad en el tráfico sin entorpecer la fluidez.

Por otra parte, para favorecer el uso de medios de transporte alternativos al vehículo y menos contaminantes, se han instalado siete nuevos ciclocarriles compartidos con vehículos privados, pero en los que tendrán uso prioritario bicicletas, vehículos de movilidad personal, transporte público y taxi con una velocidad máxima de 20 km/h. ▪

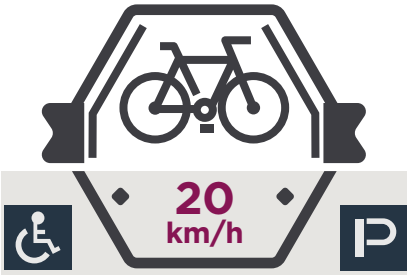

SEÑALIZADOS SIETE CICLOCARRILES DE USO PRIORITARIO PARA BICICLETAS, VEHÍCULOS DE MOVILIDAD PERSONAL, TRANSPORTE PÚBLICO Y TAXI, CON VELOCIDAD MÁXIMA DE 20 KM/H

LA EXCEPCIÓN: VÍAS A 50 KM/H

En las vías de acceso a la ciudad y en una serie de vías con importante demanda de tráfico se puede circular a 50 kilómetros por hora pese al establecimiento del proyecto Ciudad 30. El objetivo es facilitar la seguridad en el tráfico sin entorpecer la fluidez. Estas son las vías en las que está permitido circular a 50 km/h:

- **Avenida Europa**
- **Calle José María Suárez González**
- **Avenida Príncipe de Asturias entre la calle la Serna y la avenida de la Universidad**
- **Avenida de la Universidad**
- **Calle Puerta Pando**
- **Calle Peña Blanca**
- **Calle Policarpo Mingote**
- **Calle Mártires de Somiedo**
- **Calle General Gutiérrez Mellado**
- **Carretera Carbajal hasta la intersección con la calle General Gutiérrez Mellado**
- **Carretera Vilecha entre el supermercado LIDL y el inicio de la zona urbana de Trobajo del Cerecedo**
- **Avenida Antibióticos, en el tramo entre Trobajo del Cerecedo y el cruce de Michaisa**
- **Avenida Portugal, desde el inicio del término municipal y la rotonda de la plaza de toros**
- **Avenida Ingeniero Sáez de Miera hasta la rotonda de acceso a Fernández Ladreda**

450.000 euros para modernizar el sistema de préstamo de bicicletas

EL SISTEMA DE PRÉSTAMO DE BICICLETAS 'LEÓN TE PRESTA LA BICI' ESTÁ EN PLENO PROCESO DE RENOVACIÓN Y MODERNIZACIÓN INTEGRAL, PARA LO QUE EL AYUNTAMIENTO HA APROBADO UNA PARTIDA PRESUPUESTARIA DE 450.000 EUROS, QUE INCLUYE LOS CINCO AÑOS DE GESTIÓN Y MANTENIMIENTO.

LA INVERSIÓN ESTÁ COFINANCIADA CON FONDOS FEDER EDUSI LEÓN NORTE

En total se van a instalar 25 nuevas bancadas, cuya localización se va a determinar utilizando el mapa actual de ubicaciones y también con los resultados de un estudio que ya se está realizando, lo que va a permitir que se encuentren en lugares accesibles para los ciudadanos y también visibles para prevenir los actos vandálicos.

El sistema contará con un total de 300 bicicletas, de las que se van a colocar inicialmente 10 en cada una de las 25 bancadas. Unas bicicletas de materiales resistentes a la climatología, el paso del tiempo y el uso. Por otro lado, también se va a instalar un software de gestión que permita la optimización de este servicio.

Con la puesta en marcha de este nuevo sistema más moderno y actualizado, el Equipo de Gobierno del Ayuntamiento de León continúa avanzando en una movilidad más sostenible para el desarrollo de una ciudad más amable y cómoda para los peatones.

Peatonalizadas las calles Arco de Ánimas y Legio VII

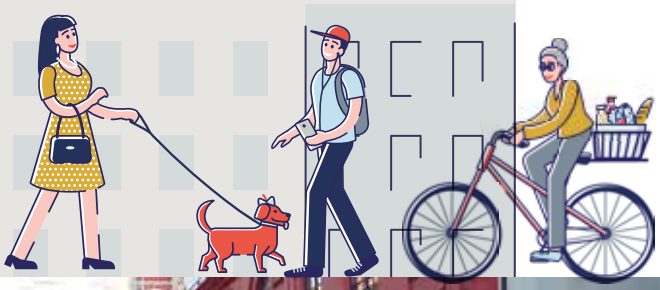

La peatonalización de las calles Arco de Ánimas y Legio VII, que rodean el edificio consistorial y dan acceso a la Plaza de San Marcelo en pleno centro de la ciudad, ha permitido recuperar un importante espacio para los ciudadanos, ampliar espacios dedicados a los peatones y avanzar en el modelo de ciudad más sostenible. En ambas vías se ha pavimentando la superficie con piedra natural sinterizada en todo el ancho de las calles para avanzar en el proceso de recuperación del espacio urbano para el peatón. Los trabajos han tenido un presupuesto de 500.000 euros financiado por Saleal.

La ciudad recupera Ordoño II

EL AYUNTAMIENTO INSTALARÁ 20 MONOLITOS INFORMATIVOS DE PIEDRA CON LOS NOMBRES DE REYES Y REINAS DE LEÓN

La Avenida Ordoño II ha sido el último gran espacio urbano de la ciudad de León recuperado para los peatones, la actividad económica, cultural y de ocio. No habían terminado aún las obras de acondicionamiento a finales de noviembre cuando cientos de peatones ejercieron su derecho a transitar libremente y de forma segura por el nuevo vial rescatado para el disfrute de los ciudadanos.

Lo anunciaba el alcalde, José Antonio Diez, antes del inicio de las obras: "Se trata de un proyecto que cobra más importancia ahora más que nunca dada la necesidad de ganar espacios para la movilidad de las personas sin contactos, la actividad económica, cultural y de ocio y que cumple con el objetivo de modernizar León haciendo la ciudad más segura, accesible y sostenible".

Al final, la reurbanización de Ordoño, cuya inversión ha sido de 480.000 euros, cumple las premisas de mejora de imagen de la ciudad, posibilidad de uso del espacio para eventos y su recuperación como eje comercial, mejora de la accesibilidad, seguridad y movilidad peatonal y reducción de la contaminación atmosférica y acústica.

La modernización de Ordoño II se complementa con la peatonalización de la calle Alcázar de Toledo y actuaciones complementarias en los entronques de la avenida con las calles El Carmen, Alfonso V, Gil y Carrasco y con las plazas de Santo Domingo y Guzmán el Bueno.

Asimismo, Ordoño II contará, por iniciativa de la UPL, con un aula didáctica dedicada a los Reyes de León, con la instalación de una serie de monolitos informativos que recogerán la historia y la biografía de los monarcas leoneses.

Destacar que todo el proyecto de reurbanización de Ordoño II ha sido elaborado por técnicos municipales en colaboración con el Defensor de las Personas con Discapacidad con el objetivo de eliminar todas las barreras arquitectónicas posibles y hacer de la Avenida un lugar en que todas las personas puedan pasear y disfrutar de su tiempo de ocio haciendo deporte, compras, asistiendo a algún evento cultural o cualquier otra actividad. ▪

HOMENAJE A LOS REYES DE LEÓN

El Ayuntamiento de León rendirá homenaje a los reyes y reinas de León de la mejor manera posible: dando a conocer su historia y su legado. Los monarcas tendrán un hueco especial en la peatonalizada avenida de Ordoño II donde se instalará un aula didáctica dedicado a los Reyes de León para que leoneses y visitantes conozcan mejor el Reino de León y su importancia histórica.

El Ayuntamiento instalará 20 monolitos informativos de piedra de Boñar que incorporarán los nombres de rey o la reina leoneses, y su fecha de nacimiento y muerte. Además, en la columna se instalará un código QR que enlazará con una página web con la historia de cada monarca escrita por el historiador y profesor Ricardo Chao, autor de un libro sobre los Reyes de León.

La propuesta parte de Unión del Pueblo Leonés y fue aceptada inmediatamente por el alcalde José Antonio Diez que destacó que así se hace justicia a la historia de los Reyes de León en la avenida más emblemática de la ciudad que, además, se convertirá en un foro para la ciudad con la celebración de actividades culturales cuando se concluya la reforma y la conversión en una vía peatonal de plataforma única.

El aula contendrá información para facilitar su conocimiento del Reino de León y de los reyes y reinas que dieron forma a la etapa histórica más importante de nuestro legado, y a los hechos que llevaron a la ciudad a convertirse en Cuna del Parlamentarismo. ▪

www.ruralvia.com

Somos gente que vive y que quiere soñar.

Que busca un futuro, gente de verdad.

Para construir un mañana de prosperidad.

Porque somos parte de esta tierra, éste es nuestro lugar.

AL LADO DE LA GENTE

CAJA RURAL
somos León

Siempre contigo

Terapia post Covid-19 para personas afectadas

DIRIGIDA A PERSONAS EN FASE DE RECUPERACIÓN POST HOSPITALARIA, ESPECIALMENTE PARA ALTERACIONES GRAVES DE LA CONDICIÓN FÍSICA O RESPIRATORIA

El Ayuntamiento ha puesto en marcha un plan pionero y gratuito de terapia post Covid-19 para mejorar la recuperación física de las personas que han sufrido el coronavirus. El plan ha sido diseñado y ejecutado por los servicios médicos municipales y por los técnicos deportivos de la Concejalía de Deportes.

Este programa está dirigido a las personas que han sufrido coronavirus y estén en fase de recuperación post hospitalaria, especialmente aquellas que tienen un grado de afectación severo de su condición física o función respiratoria.

En la primera convocatoria de este plan, desarrollada entre noviembre y diciembre pasados, han participado media docena de personas. El curso es impartido por un licenciado en Educación Física y Deporte con la asistencia de un médico especialista en medicina de la educación física y del deporte.

Para facilitar el desarrollo del curso, el Ayuntamiento de León hace entrega a los participantes de una mochila que contiene un una banda elástica para trabajo de musculación y un cuadernillo con las pautas y fichas para seguir el programa de entrenamiento. Asimismo, el Ayuntamiento dispone de los pulsioxímetros digitales necesarios para el control del ejercicio físico.

Tanto al inicio como durante y al finalizar el programa se realiza un control médico y deportivo para que los participantes puedan comprobar sus avances. Al finalizar el programa, se pretende que cada participante continúe domiciliariamente por ello se aconseja mantener indefinidamente un plan de ejercicio físico y pautas de rehabilitación respiratoria. ▪

CÓMO PARTICIPAR

Todas las personas interesadas pueden solicitar más información en el siguiente e-mail: **medicinadeportiva@aytoleon.es** o a través del teléfono **987 21 20 33**

Casi un millón de euros en ayudas de emergencia social

EL AYUNTAMIENTO HA CONCEDIDO 1.556 AYUDAS A FAMILIAS EN DIFICULTADES

El Ayuntamiento de León ha estado, y seguirá estando, comprometido con la ayuda de emergencia a los colectivos sociales más perjudicados por los efectos de la crisis derivada de la Covid 19. Hasta final de año, la Concejalía de Bienestar Social ha destinado cerca de un millón de euros en este tipo de ayudas para cubrir necesidades urgentes de estos colectivos vulnerables.

Desde el inicio de la pandemia en marzo, han autorizado 1.556 ayudas a las que se han destinado 874.785 euros, lo que supone un incremento cercano al 100% con respecto al año anterior.

Este esfuerzo, según explica la concejala Vera López, es no dejar a nadie atrás en este momento tan complejo de crisis sanitaria y económica que ha afectado de forma mucho más intensa a aquellas personas más vulnerables. "Nuestro objetivo es paliar las necesidades de las familias leonesas, también de aquellas que han resultado más afectadas como consecuencia de la crisis derivada de la pandemia del coronavirus, y que puedan hacer frente a gastos ordinarios como son el pago del alquiler o los gastos de alimentos", asegura López.

Las ayudas de emergencia social están destinadas a familias en dificultades y ofrecen apoyo económico para hacer frente a gastos de alimentación, vivienda, adquisición de enseres básicos, pago de alquiler o cuota hipotecaria y gastos farmacéuticos, entre otros. ▪

4,7 millones de euros destinados a paliar los efectos de la crisis derivada de la Covid

Presentación de las ayudas junto con líderes sindicales y patronales.

LAS MEDIDAS SOCIALES Y ECONÓMICAS DE RECUPERACIÓN ADOPTADAS POR EL AYUNTAMIENTO SE INSCRIBEN DENTRO DEL DIÁLOGO SOCIAL Y FUERON ACORDADAS CON SINDICATOS Y PATRONAL.

La crisis económica y social derivada de la pandemia del coronavirus ha colocado al límite a todas las administraciones públicas. En este sentido, la respuesta del Ayuntamiento de León a lo largo del año 2020 ha sido inmediata y eficaz, como la administración más cercana al ciudadano.

En total, el Ayuntamiento ha destinado a lo largo del pasado año 4,7 millones de euros encaminados tanto para cubrir necesidades de primera necesidad de los vecinos y vecinas, especialmente de los colectivos más vulnerables, como para la reactivación de la crisis provocada por los efectos de la pandemia del coronavirus. Estas medidas incluyen ayudas directas, inversiones y exenciones de impuestos.

El conjunto de medidas económicas, por importe de 3,6 millones de euros, se plasmaron en un documento suscrito dentro del Diálogo Social y firmado en su día por el alcalde, José Antonio Diez; por el secretario provincial de UGT, Enrique Reguero; el secretario provincial de CCOO, Xosepe Vega; y el presidente de la Fele, Javier Cepedano.

Estas medidas se han centrado tanto en el ámbito económico como en el social y han consistido en apoyo fiscal a empresas y autónomos; campañas de promoción del comercio local, de la hostelería y del turismo; bonos al consumo con medio millón de euros aportados por el Ayuntamiento para poner en circulación casi dos millones de euros; ampliación de las ayudas de emergencia social en un 42%; gratuidad del transporte público o la suspensión del estacionamiento regulado de la O.R.A.; entre muchas otras.

AYUDAS DE EMERGENCIA

Por otra parte, la partida de ayudas de emergencia social se incrementó hasta llegar al 1,1 millones de euros y el compromiso de dotar esta partida con los fondos necesarios para cubrir todas las necesidades de primera necesidad de los vecinos y vecinas de León. El alcalde explicó claramente la finalidad de estas ayudas: "El objetivo es no dejar a nadie atrás en un momento de crisis sanitaria y económica". ▪

40.000 euros para ayudas a la natalidad

EN 2021 HABRÁ UNA SEGUNDA CONVOCATORIA, CON AYUDAS DE 500 EUROS POR HIJO PARA FAMILIAS EMPADRONADAS EN LEÓN

Un total de 52 solicitudes de ayudas a la natalidad está tramitando la Concejalía de Bienestar Social, que encabeza Vera López, dentro de un plan específico puesto en marcha hace unos meses por iniciativa del grupo municipal de la UPL y dotado con 40.000 euros. El objetivo del plan es promover medidas de apoyo a las unidades familiares que fomenten la natalidad para paliar la pérdida y el envejecimiento poblacional.

Las ayudas son de 500 euros por hijo nacido o adoptado entre el 1 de julio y el 31 de diciembre de 2020, ambos días incluidos, y con las que el Ayuntamiento de León busca que las personas que decidan plantearse tener descendencia cuenten con medidas complementarias de protección y tengan un apoyo económico para cubrir los gastos extraordinarios que supone un nacimiento o adopción.

Para ser beneficiario de esta ayuda es necesario estar empadronado en el municipio de León con, al menos, dos años de antelación al registro de la solicitud y residir de forma habitual en la ciudad en el periodo referido. Además, es requisito irrenunciable para acceder a esta ayuda que los beneficiarios continúen residiendo durante al menos un año en el municipio de León a partir del momento de dictarse la resolución de la ayuda.

En cuanto a los requisitos económicos, los ingresos brutos de la unidad familiar tienen que ser iguales o inferiores a dos veces el IPREM y los beneficiarios deben hallarse al corriente de las obligaciones tributarias con el Ayuntamiento de León. ▪

RESIDENCIA "VIRGEN DEL CAMINO"
Estrictas medidas sanitarias han mantenido a raya a la Covid

MEJORAS A LO LARGO DE 2020

Durante el año 2020, el Ayuntamiento ha llevado a cabo importantes obras de mantenimiento y mejora en la residencia "Virgen del Camino", entra las que destacan la construcción de vestuarios, despachos y una sala de reuniones, el inicio de la sustitución de la carpintería exterior en todas las habitaciones de los residentes y la reforma de la cubierta del edificio. También se está ultimando la infraestructura para un centro de día.

Asimismo, se ha procedido a la contratación de un responsable asistencial un auxiliar administrativo, cinco auxiliares de enfermería, dentro del plan anti Covid 19, tres camareras-limpiadoras y un cocinero.

También se ha renovado material en la cocina, enfermería y en el servicio de atención directa a los residentes.

En cuando a la lucha contra la Covid, la Residencia ha potenciado este año la atención psicológica y la estimulación psicomotriz.

EL AYUNTAMIENTO HA LLEVADO A CABO IMPORTANTES OBRAS DE MEJORA Y MANTENIMIENTO EN LA RESIDENCIA

La aplicación de estrictas medidas sanitarias y preventivas ha conseguido mitigar desde su inicio la incidencia de la pandemia del coronavirus en la residencia municipal de ancianos "Virgen del Camino" de la capital leonesa. Al día de hoy, el éxito de las medidas preventivas y de control ha llevado a la dirección del centro a poner en marcha el mecanismo de ingreso de nuevos residentes.

La gestión de la lucha contra la pandemia comenzó cuando en el mes de febrero, el Ayuntamiento de León tomó medidas restrictivas de acceso en la Residencia, de visitas y de salidas de sus residentes, para afrontar la pandemia derivada de la Covid-19, así como medidas de refuerzo de trabajadores para abordar los procedimientos de higiene y desinfección como prevención al coronavirus.

Al término de la primera ola de la pandemia y con la finalización del sistema de alarma sin casos positivos de Covid-19, se aplicó el documento marco común del "Plan de Respuesta Temprana en un escenario de control de la pandemia por COVID-19" en el ámbito de los centros sociales residenciales, de 5 de agosto de 2020, remitido por el Ministerio de Derechos Sociales y la Agenda 2030.

Dentro de este plan, los resultados de test PCR realizados en octubre de 2020 a personal y residentes de la Residencia determinaron que siete trabajadoras dieron positivos en Covid-19, así como cinco residentes, lo que hizo necesario la toma de medidas de aislamiento de los residentes y de forma especial a las personas positivas en Covid-19, lo que hizo preciso la implementación de dos teléfonos móviles a fin de permitir a los familiares comunicarse y ver a los residentes que se encontraban confinados. Un segundo brote afectó hasta noviembre a 11 trabajadores y 11 residentes, falleciendo un residente hospitalizado.

Asimismo, el Ayuntamiento contrató, por otra parte, cien PCRs para facilitar con toda garantía sanitaria el acceso de trabajadores nuevos, eventuales o de apoyo a la residencia durante la pandemia.. ▪

Habrá una segunda campaña de bonos al consumo en torno a Semana Santa

EL AYUNTAMIENTO Y LA CÁMARA DE COMERCIO CONCRETARÁN EN UNA PRÓXIMA REUNIÓN LA CUANTÍA Y LA SUBVENCIÓN DIRECTA DEL AYUNTAMIENTO

Reunión entre el Ayuntamiento y la Cámara de Comercio.

Habrá una segunda campaña de bonos al consumo en torno a la próxima Semana Santa debido al éxito de la primera iniciativa, concluida el pasado 26 de diciembre. Así lo anunciaban en rueda de prensa el pasado 17 de diciembre el alcalde de León, José Antonio Diez, y el presidente de la Cámara de Comercio, Javier Vega.

Ahora queda por concretar en una próxima reunión entre ambas partes la cantidad global de la nueva campaña y la aportación directa del Ayuntamiento, aspectos que dependerán del desarrollo de la pandemia, sus efectos sociales y económicos, el mantenimiento del estado de alarma y de medidas como el toque de queda, así como el desarrollo de las anunciadas campañas de vacunación.

Tanto el alcalde como el presidente de la Cámara han coincidido en calificar de "éxito total" la primera campaña de Bonos al Consumo, que se cerraba un mes antes de lo previsto por la fuerte demanda de bonos por parte de los consumidores.

El alcalde de León ha destacado que se han cumplido "con creces" los objetivos de la campaña, sobre todo los referidos a ayudar a sectores económicos muy afectados por las consecuencias de la Covid 19, incentivando el consumo en el Comercio y la Hostelería local, y"supliendo la carencia de ayudas de otras administraciones públicas"; y, en segundo lugar, ayudar a las familias, "algunas de las cuales lo están pasando verdaderamente mal por los efectos de la pandemia. Estos bonos han sido un alivio para muchas economías domésticas".

El presidente de la Cámara de Comercio ha agradecido al Ayuntamiento su "determinante colaboración" y reveló que este modelo de campaña puesta en marcha en León de forma pionera ha servido de modelo a imitar por una docena de Cámaras de Comercio de toda España. ▪

La primera campaña inyectó 2 millones de euros al Comercio y la Hostelería

El Comercio y la Hostelería de la capital leonesa, dos de los sectores más afectados por la crisis derivada del coronavirus, recibieron a lo largo del año 2020 una inyección de 2 millones de euros a través de la campaña de Bonos al Consumo, impulsada por el Ayuntamiento y la Cámara de Comercio de León. El Ayuntamiento subvencionó esta campaña con 500.000 euros.

La campaña fue un éxito puesto que la fuerte demanda obligó a cerrarla semanas antes del tiempo previsto al agotarse todos los fondos disponibles. Tanto desde el Ayuntamiento como desde la Cámara de Comercio se ha valorado "como un éxito total" esta iniciativa, puesta en marcha en el mes de julio con el objetivo de incentivar el consumo en el comercio de proximidad y en la Hostelería.

Cerca de 400 comercios y establecimientos hosteleros se sumaron a esta campaña, una iniciativa que puede repetirse en 2021 si persiste la crisis económica y social derivada de la Covid 19. ▪

Más juegos inclusivos en los parques

LAS UBICACIONES HAN SIDO PACTADAS CON LAS ASOCIACIONES 'TODOS SUMAMOS CREANDO INCLUSIÓN' Y 'SOMOS DIVERSOS'

El Ayuntamiento comenzaba hace unas semanas el montaje de juegos inclusivos en varios parques de la ciudad. En una primera fase se han instalado asientos de columpio adoptados en los parques de Alfredo Nistal en La Palomera, Anselmo Carretero en el Área 17, en el Mastín Leonés en Armunia, en La Condesa y en Papalaguinda. Seguidamente se continuará con la instalación de otros juegos como son balancines, vaivenes, carruseles y paneles de actividad, con lo que se completará el montaje de los juegos adaptados suministrados por un importe de 41.624 euros y que se instalaran en Papalaguinda, Chantría, La Condesa, Quevedo, Eras de Renueva, Área 17, Reino de León Golf, El Ejido, La Torre, La Palomera, Armunia y Oteruelo.

El concejal García Copete explica que las ubicaciones de estos juegos han sido acordadas tras las reuniones mantenidas junto a la concejala de Bienestar Social, Vera López, con representantes de las asociaciones, 'Todos Sumamos Creando Inclusión' y 'Somos Diversos', puesto que son quienes mejor conocen las necesidades y los lugares más apropiados para su instalación. ▪

DESINFECCIÓN PERMANENTE DE JUEGOS INFANTILES

El Ayuntamiento está llevando a cabo un gran esfuerzo para ejecutar de forma permanente la desinfección de las áreas de juegos infantiles, deportivas e instalaciones biosaludables de la ciudad para permitir su utilización de forma segura y para dar cumplimiento a la normativa impuesta desde la Junta de Castilla y León para poder abrir estos espacios. El contrato, con un importe de 91.384,74 euros IVA incluido adjudicado a Limpiezas Auto Cem, permite desinfectar la mayoría de las áreas de juegos infantiles, deportivos y de la calistenia de la ciudad durante los próximos seis meses. ▪

Para obtener la 'green flag' se miden hasta 27 indicadores de calidad

Y EL ÓSCAR ES DE NUEVO PARA EL PARQUE DE QUEVEDO

EL PROGRAMA GREEN FLAG AWARD RENUEVA LA BANDERA VERDE AL PARQUE DE QUEVEDO, COMO UNO DE LOS MEJORES DEL MUNDO

El Parque de Quevedo en León conseguía a finales del pasado año la bandera verde que otorga el programa *Green Flag Award* y que identifica a este parque como como uno de los mejores del mundo.

El año pasado el Parque de Quevedo obtuvo la 'green flag' o bandera verde, entregada por el prestigioso programa de acreditación internacional sin fines de lucro que reconoce y premia los parques y espacios verdes mejor cuidados. Una distinción que ha renovado este año por su seguridad, limpieza, cuidado y biodiversidad. ▪

ZONAS DE JUEGOS INFANTILES MÁS CONFORTABLES Y SEGURAS

Los juegos en los parques infantiles de León serán más seguros y confortables, gracias al proyecto de la Concejalía de Desarrollo Urbano, que dirige Luis Miguel García Copete. El presupuesto total es de 80.000 euros. Ya se ha actuado en 15 parques y el objetivo es mejorar el disfrute de los menores durante los meses de bajas temperaturas, precipitaciones o calor excesivo, al generar zonas de sombra.

A través de esta iniciativa se cubrirán estas zonas infantiles con módulos de estructura rectangular de unas dimensiones de diez por seis metros con lo cual cada carpa cubrirá un espacio de 60 metros cuadrados. En cuanto las características técnicas, las estructuras estarán fabricadas en acero inoxidable lacado con protecciones y las cubiertas con material textil recubierto de PVC.

Las 15 zonas infantiles en las que ya se ha actuado o se hará en breve son: Reino de León Golf (zona norte); Plaza Demetrio Monteserín (barrio del Crucero); C/ Amancio Prada (La Serna); C/ Anselmo Carretero (Área 17); C/ Santos Ovejero este (Eras de Renueva); Zona De la Iglesia (Trobajo del Cerecedo); C/ Luis de Góngora (Armunia); Urbanización Los Juncales; C/ Rocinante (Puente Castro Sur); La Chantría; La Palomera; Plaza de la Cámara de Comercio (La Lastra); Parque de la Cepeda (Barrio de La Anunciación); Paseo de la Condesa de Sagasta y Parque Virgen del Camino (Polígono X). ▪

Grupo
OCHO CAÑOS
Contrata con Nosotros las soluciones Smart de Iberdrola, el futuro es hoy.
PRESUPUESTOS Y ESTUDIOS SIN COMPROMISO
CONSÚLTANOS
LEÓN: C/ Las Fuentes, nº 3 · 987 256 773
ASTORGA: Plaza Santocildes, 11 · 987 60 29 36
energia@ochocanos.com
Viviendas Unifamiliares, Comunidades de Propietarios y Empresas y Explotaciones Agroganaderas.
Smart Solar
Smart Mobility

Telenauto
www.telenauto.com
NUEVA GAMA HÍBRIDOS Y ELÉCTRICOS
Es momento de empezar el viaje

Nuevo camión de limpieza del alcantarillado que ahorrará 25.000 litros de agua

El Servicio de Aguas de León estrenaba a finales del pasado año un camión que ahorrará 25.000 litros de agua en la limpieza del alcantarillado al ser capaz de reutilizar las propias aguas succionadas, una vez filtradas y separadas de los sólidos.

El nuevo camión, cuya inversión ha sido de 475.000 euros, está dotado de un equipo impulsor-succionador de reciclaje, que permitirá aumentar la capacidad de limpieza de la red de alcantarillado, sobre todo en grandes colectores. ▪

La adquisición del nuevo caminón ha supuesto una inversión de 475.000 euros

El Ayuntamiento destinará 800.000 euros al plan de renovación de contenedores en tres años

Iniciada la reposición de los contenedores de la ciudad

El Ayuntamiento ha iniciado un ambicioso plan para renovar todos los contenedores en mal estado, que se irá completando a lo largo de los próximos tres años, con un importe total de 800.000 euros.

La renovación comenzó en diciembre por Eras de Renueva y continuará este año por otros barrios, entre ellos El Crucero, Mariano Andrés o El Ejido y por calles céntricas como Alfonso V o Gil y Carrasco. ▪

La Junta concede la Medalla de Oro al Mérito a la Policía Local

La Policía Local del Ayuntamiento de León ha sido distinguida con la Medalla de Oro al Mérito de la Policía Local de la Junta de Castilla y León por su "colaboración con las autoridades sanitarias en el control de la actual situación de emergencia provocada por el virus covid-19, contribuyendo a la dignificación de la imagen de la Policía Local".

El alcalde, José Antonio Diez, ha asegurado que este galardón es "muy merecido por la encomiable labor y el trabajo incesante que han realizado los agentes de la Policía Local del Ayuntamiento de León desde el inicio de la pandemia del coronavirus para colaborar en la contención del virus". ▪

Convocado el Festival de Artes Escénicas 'Vecindario' 2021

La Concejalía de Juventud ha presentado las bases de la convocatoria para la segunda edición del Festival de Artes Escénicas en calle y espacios no convencionales, Vecindario. Durante tres días, del viernes 20 al domingo 22 de agosto de 2021, el Festival llenará de arte el distrito 24002 de la ciudad de León bajo la idea de la comunidad como espacio para el intercambio artístico con el público.

La convocatoria se abre a diferentes modalidades: teatro, danza, música, circo, poesía performativa, arte de acción, magia y artes plásticas en directo. El programa tiene como fin dar cobertura a espectáculos de jóvenes creadores emergentes que apuesten por nuevos lenguajes y formatos. ▪

LA ORA INCORPORA LA GEOLOCALIZACIÓN EN EL PAGO CON APLICACIÓN MÓVIL

El servicio de aparcamiento regulado de León, de la ORA, ofrece ya un sistema de geolocalización de vehículos si los usuarios realizan el abono de su ticket a través de la aplicación *Telpark*.

La aplicación Telpark, homologada para el pago del Servicio de la ORA mediante el teléfono móvil, dispone de una nueva actualización que cuenta con distintas mejoras entre las que destacan la división de las zonas de aparcamiento regulado por sectores, tanto en zona azul como en naranja, y la geolocalización de los usuarios.

Para garantizar la localización exacta del vehículo es necesario tener activado la localización y realizar el pago en el mismo lugar en el que se aparca el vehículo ya que, en caso contrario, pueden existir ligeras distorsiones. ▪

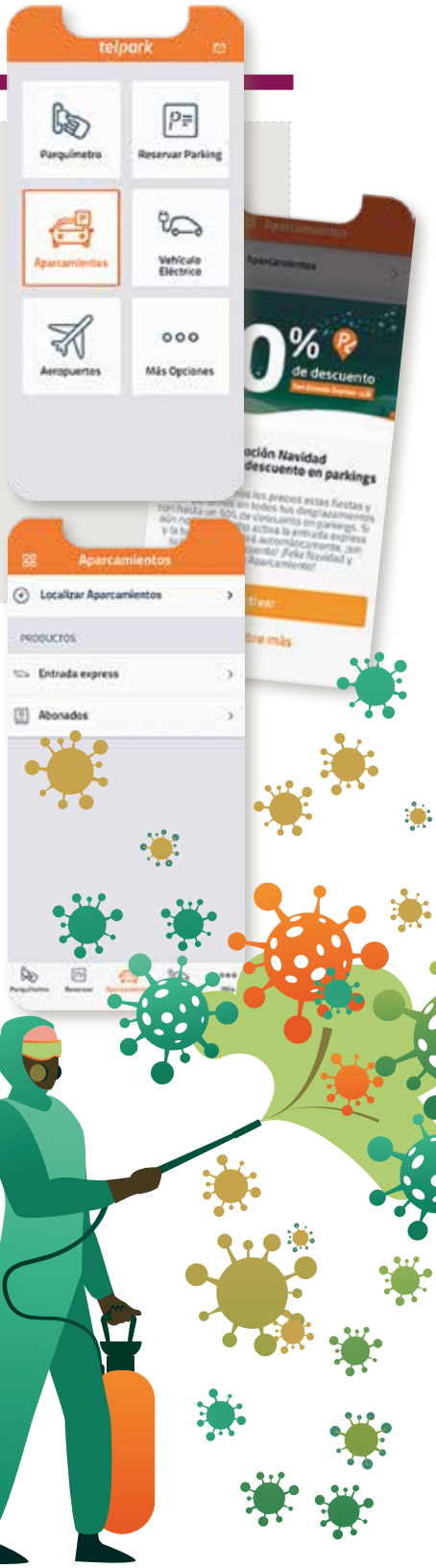

LA JUNTA EXCLUYE A LEÓN DE SUS PROGRAMAS MIXTOS DE FORMACIÓN Y EMPLEO

La concejala de Promoción Económica, Susana Travesí, ha denunciado la decisión de la Junta de excluir al Ayuntamiento de León de dos cursos, solicitados a través de la Fuldefe, de los programas Mixtos de Formación y Empleo dirigidos a desempleados. Los cursos denegados son el de Tahona Solidaria de la Escuela de Hostelería y una ampliación del Coto Escolar.

La concejala ha lamentado la decisión de la Junta porque limita la inserción laboral de jóvenes menores de 35 años sin cualificación; de mayores de 45 años sin prestaciones y con cargas familiares; y de parados de larga duración, con especial atención a los que han agotado sus prestaciones por desempleo. ▪

ESFUERZO EXTRA DEL AYUNTAMIENTO PARA DESINFECTAR COLEGIOS POR LA COVID 19

El Ayuntamiento ha tenido que reforzar su plantilla con 20 personas para poder hacer frente a los trabajos extra de desinfección de los colegios de la ciudad a causa de la Covid 19, lo que ha obligado a limpiezas especiales en las aulas y zonas comunes de los centros, lo que ha obligado a incrementar la adquisición de equipos y material de limpieza con este aumento de las tareas que suponen actuar en 19 colegios y más de mil espacios, entre aulas, baños y gimnasios que han de ser revisados diariamente. Este esfuerzo extra supone un coste mensual cercano a los 50.000 euros.

En este sentido, el equipo de gobierno municipal ha denunciado que la Junta de Castilla y León apenas cubre un 10% del coste. Después de cuatro meses de tareas de limpieza por parte de los servicios municipales, la Junta confirmó al consistorio que sólo recibirá 22.300 euros por el primer cuatrimestre, una cantidad totalmente insuficiente para realizar las tareas. ▪

Visita del alcalde de León a las Hermanas Concepcionistas

Donativo anual para las monjas Concepcionistas

El alcalde de León, José Antonio Diez, cumplía el pasado 8 de diciembre con la tradición de entregar un donativo municipal al convento de las Hermanas Concepcionistas como es tradición por la festividad del Día de Inmaculada. Debido a la situación sanitaria, el acto se limitó a una visita privada, en la que el regidor estuvo acompañado por el cronista oficial de León Máximo Cayón. ▪

Entrega del donativo el pasado 20 de diciembre

El Ayuntamiento cumple con la tradición y entrega la ofrenda de las Cantaderas

A pesar de las limitaciones impuestas por el estado de alarma para combatir los efectos de la pandemia de la Covid 19, el Ayuntamiento de León ha cumplido con la tradición y el pasado 20 de diciembre entregaba en la Catedral, de forma voluntaria, la ofrenda de Las Cantaderas.

Así, el alcalde José Antonio Diez, acompañado por la secretaria general del Ayuntamiento, Carmen Jaén, y el cronista oficial de la ciudad, Máximo Cayón, acudía a la Catedral para dejar constancia de la disposición del Consistorio de la ciudad a mantener la ceremonia de Las Cantaderas y la tradicional ofrenda, acto que en esta ocasión se ha celebrado en la Capilla de Nuestra Señora de la Virgen Blanca de la Catedral.

En esta íntima ceremonia, el alcalde hacía entrega a los representantes del Cabildo de un donativo de 600 euros, una ofrenda voluntaria que "representa el respeto a la tradición secular solo suspendida en desgraciados acontecimientos bélicos", ha recalcado Diez. ▪

Curso online de lengua y cultura tradicional LEONESA

El Departamento de Cultura Leonesa, en colaboración con la Asociación Cultural 'Faceira', ha organizado un curso *online* de Lengua y Cultura Tradicional Leonesa con el fin de poner en valor la cultura autóctona. El curso se compone de una serie de diez vídeos monográficos, con una duración de entre veinte y treinta minutos cada uno, en los cuales, además de lengua leonesa, se tratan temas como mitología, historia del Reino de León, música tradicional, literatura en lengua leonesa y arquitectura tradicional.

Los vídeos se suben al canal oficial de YouTube del Ayuntamiento de León con una cadencia de 3 o 4 semanas. ▪

Momento de la ofrenda de una corona de flores

La ciudad de León recuerda al comandante Cortizo en el 25 aniversario de su asesinato

En un acto solemne y emotivo, la ciudad de León recordaba el pasado 22 de diciembre al comandante Luciano Cortizo, asesinado por la banda terrorista ETA hace 25 años en la calle Ramón y Cajal, en pleno centro de la ciudad de León.

El general Vicente Torres Vázquez, jefe del Mando de Artillería de Campaña y comandante militar de León, y el alcalde de León, José Antonio Diez, presidieron el acto íntimo y sin público, debido al estado de alarma impuesto para combatir la pandemia de la Covid 19. En el transcurso del acto, que contó con la participación de la familia del comandante Cortizo, se depositó una corona de laurel en la placa que recuerda la fecha del asesinato que conmocionó a la ciudad hace ahora 25 años. ▪

Cuidado Seguro
con DomusVi

Residencia para mayores
Nuestra Sra. del Camino

Nuestro programa **Cuidado Seguro** con **DomusVi** recoge diferentes acciones que llevamos a cabo para ofrecer el servicio y la atención a las personas con la mayor garantía de seguridad posible, manteniendo la misma cercanía humana de siempre.

- Desinfección e higiene
- Atención y servicios
- Comunicación con familias
- Formación y cuidado de los profesionales
- Seguridad y protección

=

DomusVi
Cuidamos personas en buena compañía

C/ Monseñor Ramón Zubieta, s/n,
24198, La Virgen del Camino (León)
987 30 23 47 | domusvi.es

E.Leclerc

LAS ALIANZAS LOCALES

LO LOCAL ES
LO NUESTRO

TE PROPONEMOS PRODUCTOS DE LEÓN
DE PRODUCTORES Y ARTESANOS DE NUESTRA PROVINCIA

PARA DINAMIZAR LA ECONOMÍA DE LEÓN
POR LA IMPLANTACIÓN DE UNA RELACIÓN COMERCIAL DURADERA ENTRE TU HIPERMERCADO Y LOS PRODUCTORES LEONESES

REDUCIENDO EL IMPACTO AMBIENTAL
EN EL TRANSPORTE DE MERCANCÍAS

ASÍ PUEDES DESCUBRIR LO MUCHO
Y BUENO DE LOS PRODUCTORES
Y DE LOS PRODUCTOS DE LEÓN

PRODUCTO ALIANZA LOCAL

E.Leclerc LEÓN
www.made-in-leon.com

Estamos muy Comprometidos con los productos de León

eulsa

Oteruelo demanda la conexión de la LE-30 con el Parque Tecnológico

LA JUNTA VECINAL RECIBE UNA PARTIDA ECONÓMICA EN LOS PRESUPUESTOS MUNICIPALES PARA REALIZAR PEQUEÑAS OBRAS

La conexión de Oteruelo y del Parque Tecnológico, ubicado en su término, con las principales vías de comunicación que atraviesan su territorio es uno de los principales proyectos de la Junta Vecinal, que hasta el pasado 16 de enero presidía Bernardo Sánchez Prieto, fallecido de forma repentina.

La demanda más urgente es precisamente la construcción de un enlace desde la rotonda número 3 de la LE-30 al Parque Tecnológico y a la localidad de Oteruelo. El objetivo es potenciar la conexión del Parque Tecnológico con las grandes vías de comunicación de la capital, impulsar esta zona industrial en la que ya trabajan más de 1.300 personas de alta cualificación profesional y abrir una nueva conexión fluida con el núcleo de población de Oteruelo.

La construcción de este enlace es parte del proyecto de ampliación del Parque Tecnológico, en el que actualmente trabajan ya el Ayuntamiento y la Junta de Castilla y León. El objetivo es dotar al Parque Tecnológico de 3,5 hectáreas más de terreno, ya que actualmente está ocupado más del 80% de su extensión.

El Parque Tecnológico es la "joya de la corona" de esta pedanía, cuya población no llega a los 400 habitantes.

El presupuesto de la Junta Vecinal es de 66.300 euros, lo que obliga a su alcalde pedáneo a buscar la colaboración e implicación de otras administraciones públicas para llevar a cabo grandes proyectos.

OTROS PROYECTOS

Otros proyectos de la junta vecinal son la construcción de una rotonda en el kilómetro 4,5 de la Avenida de Portugal que facilite el acceso a la localidad; el diseño de una senda peatonal en la carretera Fonfalicia; o el no menos importante, en colaboración con Saleal, del cambio de colector, tuberías de aguas limpias y acometidas a las casas en la Calle Principal.

También están en marcha el plan de asfaltado para el año en curso, la reparación de la acera frente al cementerio o la mejora del transporte público, unificando las líneas urbanas con las interurbanas para que los vecinos de Oteruelo puedan desplazarse tanto a Trobajo del Camino como al barrio de Pinilla.▪

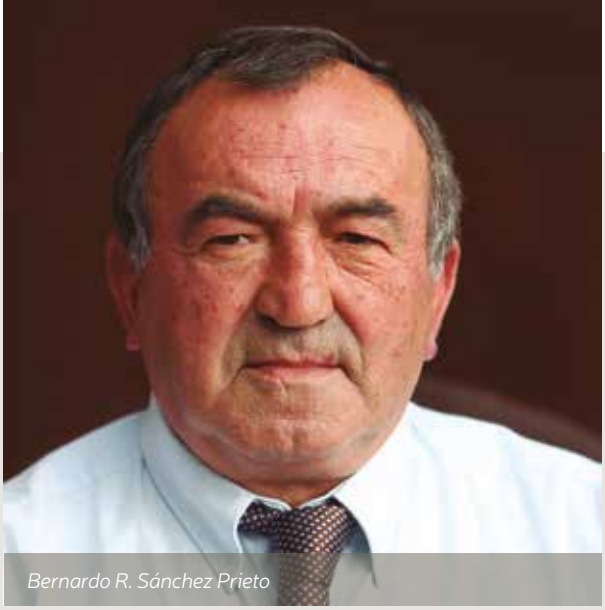

Bernardo R. Sánchez Prieto

El Ayuntamiento de León muestra su profundo pesar por la muerte del pedáneo de Oteruelo

BERNARDO SÁNCHEZ FUE PRESIDENTE DE LA JUNTA VECINAL EN LOS ÚLTIMOS 22 AÑOS

El Ayuntamiento de León, con su alcalde, José Antonio Diez, a la cabeza ha manifestado su más profundo pesar por el fallecimiento, el pasado 16 de enero, de Bernardo Sánchez, presidente de la Junta Vecinal de Oteruelo en los últimos 22 años. Diez trasladó el pésame a la familia y los allegados de Bernardo Sánchez y a toda la población de Oteruelo donde el ahora fallecido era una referencia innegable en dedicación y servicio público. "Bernardo ha sido un ejemplo de servicio público, de esos políticos que están siempre para ayudar a los convecinos sin compensación y con mucho trabajo", explicaba el alcalde.

Diez destacó, además, el tesón de Bernardo Sánchez, quien luchaba sin descanso por todo lo que creía necesario para Oteruelo. "Horas y horas de dedicación a su pueblo, sus gentes y sus calles. Bernardo siempre estaba el pie del cañón sin importarle las horas que tuviera que trabajar ni los papeles que tuviera que mover".

Casado de 72 años y padre de cuatro hijos, Bernardo Sánchez estaba especialmente ligado también a sus nietos, de quienes siempre tenía una anécdota de que contar.

Las elecciones de julio de 2019 fueron su sexta candidatura a presidir la pedanía y, de nuevo, logró una victoria que le ratificó al frente de la Junta Vecinal, lo que confirma la alta valoración que las vecinas y vecinos de Oteruelo tenían de Bernardo Sánchez.

Bernardo Sánchez destacaba siempre que "con mis aciertos y mis errores, creo que he hecho mucho por Oteruelo. Tengo la misma ilusión que el primer día".

El funeral se celebró el domingo 17 de enero en la parroquia de Oteruelo, en cuyo cementerio descansa en paz.▪

Opinión

Esta sección de Opinión está abierta a todos los grupos municipales que componen la actual Corporación Municipal. El respeto a la pluralidad, a la libertad de expresión y al contraste de opiniones son líneas estratégicas e irrenunciables del actual equipo de gobierno.

LEÓN RESPONDE

Evelia Fernández
PORTAVOZ DEL GRUPO MUNICIPAL PSOE

Pese a cerrar el año más doloroso, el que más duelo y pena nos ha causado, con pérdidas y secuelas que recodaremos con tristeza durante décadas … hemos de extraer una conclusión positiva. Porque no nos queda otra que levantarnos y luchar, como los titanes indoblegables que somos los leoneses, curtidos en miles de batallas e inasequibles al desaliento.

Tras diez meses de guerra contra el virus que no solo se ha llevado centenares de vidas sino que nos ha debilitado económicamente, León responde. León se levantó tras el Estado de Alarma y resiste en la nueva normalidad. Y ahí estuvo el Ayuntamiento que, en esta pandemia, se consolidó como la administración más resolutiva, tomando medidas para ayudar a los más vulnerables y abriendo los servicios públicos para que la ciudad no se resintiera más.

2021 será un año positivo para León, 2020 nos ha fortalecido. Y este boletín desgranará la transformación a una ciudad más moderna, accesible, segura, viva cultural y socialmente… una ciudad vivible. Y ustedes tendrán aquí un cauce para ayudarnos a desarrollarla.

Gracias ya, por su colaboración. ▪

Tel: 987 895 609
grupopsoe@aytoleon.es

UPL POR LEÓN

Eduardo López Sendino
PORTAVOZ MUNICIPAL DE UNIÓN DEL PUEBLO LEONÉS

Colaborar en la revista de información municipal es una obligación y un derecho de cualquier grupo político que se encuentre en la oposición. Desde UPL no podemos dejar de utilizar este pequeño espacio para hacer llegar a los ciudadanos los logros que gracias a nuestras alegaciones a los presupuestos de este año han repercutido en beneficio de la ciudad y los leoneses. Además de la vigilancia constante en las labores de mantenimiento habituales del ayuntamiento, desde UPL hemos planteado medidas de reactivación económica consiguiendo el apoyo unánime de todos los partidos políticos para la aprobación de un "cheque bebé" o la rebaja del IBI, así como campañas de apoyo al comercio de cercanía o medidas a favor de la hostelería. Mociones como la que propone medidas antiocupas o el apoyo al sector cultural también han sido iniciativas con el sello de UPL y que han obtenido el apoyo de los otros partidos políticos. Otras iniciativas importantes son las que han promovido la sustitución de las placas con el nombre de las calles en color púrpura y en leonés, así como el nombre de reinas leonesas en sitios emblemáticos como la estación de tren o el cubrimiento de los parques infantiles.

No podemos tampoco dejar de mencionar que como partido leonesista uno de nuestros grandes objetivos es lograr que la Región Leonesa se convierta en la comunidad autónoma número 18, y por eso hace un año iniciamos un camino en este sentido con la presentación de una moción para lograrlo, que resultó aprobada por el pleno del ayuntamiento. ▪

Tel: 987 895 691
upl@aytoleon.es

UN VECINO "PARA" LOS VECINOS Y "CON" LOS VECINOS

Nicanor Pastrana
PORTAVOZ PODEMOS-EQUO

Compañeros "Ubuntu" de la campaña municipal 2019, 3.447 votantes a Podemos-Equo, 124.303 convecinos: como concejal vuestro, un honor defender el interés general del municipio; un placer serviros. Nada hay más gratificante que ejercer la política con vocación de servicio público; mejorar en algo vuestro día a día y contribuir a levantar León.

Como representante vuestro que soy en el Ayuntamiento, vengo comprobando lo importante que es para nosotros, los vecinos de a pie, que otros vecinos de a pie nos representen; que sientan, piensen, hablen y obren en favor de la mejora y modernización del municipio, muy especialmente de los barrios y pedanías más modestos y que más lo necesitan. Comparto la frustración al ver que estas mejoras se resisten a llegar, pero en 2021 es compromiso firme del Equipo de gobierno que se hagan realidad. En ello estaré.

Os animo a construir entre todos ese Nuevo León que nuestra tierra y nuestra gente nos merecemos. A vuestra disposición en:

Tel: 987 895 638
Nicanor.pastrana@aytoleon.es

Aplazadas las Escuelas Municipales Deportivas por los efectos de la Covid 19

LA CONCEJALÍA DE DEPORTES TIENE TODO PREVISTO PARA RETOMAR LA ACTIVIDAD NADA MÁS QUE LAS CIRCUNSTANCIAS LO PERMITAN

La decisión de las autoridades sanitarias, adoptadas el paso 13 de enero, de prorrogar el estado de alarma, el toque de queda y las medidas restrictivas en la circulación y en el número de personas que se pueden reunir hasta el próximo mes de mayo han obligado a la Concejalía de Deportes del Ayuntamiento de León a aplazar la puesta en marcha de las Escuelas Deportivas Municipales. El inicio de las preinscripciones se suspende hasta que las circunstancias lo permitan. Se avisará a los interesados con suficiente antelación.

Por las mismas circunstancias, también se aplazan los cursos de natación, previstos en las piscinas municipales de La Palomera y del Centro Cívico Deportivo Salvio Barrioluengo.

A pesar de este parón obligatorio por las circunstancias sanitarias, la Concejalía de Deportes ultima toda la infraestructura, las instalaciones y los reglamentos necesarios para poner en marcha el calendario de las Escuelas Deportivas Municipales nada más que se levanten las restricciones actuales.

El proyecto inicial del Ayuntamiento es promover a lo largo de este año escuelas deportivas en deportes colectivos, individuales, de aire libre, expresivos o acuáticos. Se tiene previsto organizar más de 200 grupos deportivos que alcanzarán inicialmente, con las restricciones del nivel 4 y del nivel 3 del estado de alarma en Castilla y León, más de 1.000 plazas disponibles. Cuando la situación sanitaria lo permita, se podrán ampliar dichas plazas en función de los ratios y aforos máximos permitidos en cada nivel del estado de alarma. ▪

Intenso trabajo de mantenimiento y actualización de las instalaciones deportivas

El cierre de la mayoría de las instalaciones deportivas debido a los efectos de la pandemia y al consiguiente estado de alarma ha sido aprovechado por el Ayuntamiento para realizar numerosas labores de mantenimiento. Desde el pasado mes de marzo, las brigadas municipales han llevado a cabo cerca de 300 partes de trabajo de reparaciones en estas instalaciones.

Las principales labores realizadas se han centrado en obras de albañilería menores, pintado, reparaciones de suelo y gradas, reposición de vallados, sustitución de aspersores y bombas de riego, mantenimiento de puertas, labores de fontanería, reparación de lámparas y luminarias, arreglos de sistemas de megafonía y remodelación de vestuarios, sustitución de vidrios, mejoras de calderas y sistemas de calefacción y labores de señalización.

En mayor o menor grados, estas labores han beneficiado a todas las instalaciones deportivas: Palacio Municipal de Deportes, Polideportivo y piscinas Sáenz de Miera, Área deportiva de Puente Castro, Estadio de fútbol Reino de León, Estadio Hispánico, CHF, Pabellón La Torre, Centro deportivo Salvio Barrioluengo, Piscinas y campos de fútbol La Palomera, Pabellón San Esteban, Pabellón Polígono X Margarita Ramos, Pabellón Ventas Oeste, Pabellón compartido Luis Vives, Pabellón Gumersindo Azcárate, Campo hípico, Bolera La Chopera en el Polígono 58, instalaciones deportivas de Puente Castro, Campo de hierba artificial del Paseo de Salamanca, instalaciones deportivas de las calles San Pablo y Caridad, Luchódromo, Skate Park y Campos de fútbol de La Granja.

Destacar las obras realizadas en el Estadio Hispánico, donde no sólo se han llevado a cabo labores de pintura o pequeñas reparaciones sino que se ha procedido a la reparación perimetral de

SE HAN LLEVADO A CABO MÁS DE 300 PARTES DE TRABAJO APROVECHANDO EL PARÉNTESIS PROVOCADO POR EL ESTADO DE ALARMA

la pista de atletismo y en infraestructuras básicas como como la bomba de la piscina, sustitución de fontanería y depósitos de agua caliente o la impermeabilización de gradas y otros elementos.

En el Pabellón San Esteban, además del pintado y reparaciones en general, se ha procedido a la sustitución de luceras en cubiertas, vidrios, encimeras y carpintería metálica. También se ha instalado el servicio wifi. También se ha acometido la climatización adecuada de todo el complejo, además de garantizar la estanqueidad de cubiertas y cerramientos exteriores.

Otra gran esfuerzo se ha centrado en el complejo deportivo de La Palomera, donde se ha adecuado gran parte de su infraestructura básica, tanto en las piscinas como en resto de las dotaciones, especialmente en los vestuarios de los campos de fútbol.

En el complejo polideportivo Ventas Oeste se ha procedido, asimismo, a la climatización adecuada de las instalaciones con el objetivo de reducir en un 20% el consumo de energía total del edificio. ▪

CAMBIO PIONERO DEL SISTEMA DE CLORACIÓN EN LAS PISCINAS MUNICIPALES

Dentro del proceso de reforma y mejora de las instalaciones deportivas municipal, hay que destacar la implantación ya efectiva en la piscina del Estadio Hispánico un nuevo sistema de cloración salina de sus aguas, un proceso novedoso y pinero en León, que aporta múltiples beneficios en distintos ámbitos, ente los cuales cabe señalar:

1. **Mejora de la salud:** evita trastornos oculares y dermatológicos, que en ocasiones se han producido con el sistema tradicional empleado, ya que el agua salina inhibe la formación de bacterias y algas. Además, este sistema de electrólisis salina tiene una acción doble de desinfección.
2. **Seguro:** evita riesgos propios asociados a la utilización de productos químicos tales como la intoxicación, ya que ahora no se utilizan. La única materia prima empleada es la sal.
3. **Respeto y protección del Medio Ambiente**, porque se reciclan todos los elementos. La electrólisis parte de la utilización de dos elementos naturales, agua y sal, no contaminantes y respetuosos con el Medio Ambiente, y una energía limpia como es la electricidad. Además, permite el reciclaje de ambos elementos:
   - El agua, a través de la depuración en un circuito cerrado, que permite utilizar siempre la misma.
   - La sal, puesto que después de la descomposición de la misma a través de la electrólisis para la desinfección del agua en el vaso de la piscina, los elementos generados (oxígeno e hipoclorito) vuelven a recombinarse y se reconvierten nuevamente en sal y agua, y así sucesivamente.
4. **Económico**, un consumo equivalente a una bombilla y sin necesidad de vaciar la piscina. Los sistemas de electrólisis salina permiten un ahorro del 80% en mantenimiento y un 100% en productos químicos. El consumo eléctrico es el equivalente a una bombilla de bajo consumo y se ha comprobado que el agua de la piscina puede mantenerse siempre, sin necesidad de cambiarla, excepto por las renovaciones habituales de uso, evaporación, etc.

El éxito de esta innovación ha determinado que ya esté en marcha la implantación del citado método en las piscinas cubiertas de La Palomera (Emilio Hurtado) y que en los próximos meses se instale también en el centro deportivo Salvio Barrioluengo. ▪

Recuperar el esplendor de los bancos y fuente de Zuloaga

EL CONJUNTO ORNAMENTAL, DE ALTO VALOR ARTÍSTICO, SE ENCUENTRA MUY DETERIORADO EN LOS JARDINES DE LA RESIDENCIA DE MAYORES "VIRGEN DEL CAMINO" EN SAN MAMÉS

Una inversión de 174.000 euros hará posible la restauración y puesta en valor de los bancos y fuente ornamental de cerámica vidriada que el taller Viuda de Daniel de Zuloaga e Hijos instaló en 1928 en la actual Plaza de La Regla de León, delante de la portada principal de la Catedral. Los bancos fueron reubicados en los años cuarenta del pasado siglo en los jardines de la Residencia de mayores "Virgen del Camino", de la calle San Mamés, mientras que la fuente fue enterrada en una de las remodelaciones de la Plaza de la Regla y recuperada en 1996 cuando se procedió a su peatonalización.

El conjunto consta de ocho bancos y una fuente ornamental decorados con azulejos que recogen estampas de época. Como elementos propios del patrimonio histórico-artístico de la ciudad, y dado su avanzado deterioro, estando en peligro su conservación a corto plazo, se hace necesaria su restauración y protección. Además, esta operación es la oportunidad de volver a contar con la fuente dentro del conjunto, ya que las piezas integrantes de la misma se encuentran desmontadas desde que fueran halladas bajo el pavimento en las obras de reurbanización de su primera ubicación.

El conjunto de ocho bancos se encuentra en la actualidad en el jardín de acceso a la residencia pública de mayores "Virgen del Camino", situada dentro del ámbito EDUSI. El jardín es de acceso público en el horario de apertura del centro y por tanto de fácil visita, por lo que se plantea el mantenimiento de esta ubicación para el conjunto.

La cerámica vidriada utilizada para la decoración de los elementos es representativa del trabajo de uno de los talleres de ceramistas más importantes del país, pero su valor reside también en el hecho de ser muestra de una fragmento de la historia de la ciudad, ya que contiene la representación de distintas estampas de época de la ciudad a principios del siglo XX. ▪

OBRA DEL TALLER DE DANIEL ZULOAGA

La historiadora M. Castro de Lera ha revelado que tanto los bancos como la fuente no se realizaron en 1915, como se pensaba, sino en 1927, es decir, varios años después del fallecimiento de Daniel Zuloaga, por lo que la obra habría que atribuirla al taller de la Viuda de Zuloaga e Hijos.

El taller de los sucesores de Daniel Zuloaga fabricaría y enviaría las piezas que conformarían el revestimiento de ocho bancos y una fuente en forma de estrella en los primeros meses de 1928, y de este modo el conjunto quedaría instalado en la Plaza de la Catedral (actual Plaza de Regla).

La vida de esta construcción fue efímera, ya que en los años 40 del siglo pasado se tomó la decisión de ocultar el vaso de la fuente bajo los nuevos jardines que en ese momento se dispusieron en la Plaza de Regla. Los bancos, por su parte, fueron desmontados, trasladándose hasta los jardines de la antigua Casa de Beneficencia Municipal -hoy Residencia Virgen del Camino- situada en la actual avenida de San Mamés.

El seguimiento arqueológico de los trabajos de peatonalización del entorno de la catedral llevados a cabo durante 1996, permitieron de nuevo sacar a la luz el vaso de la fuente, que presentaba un aceptable estado de conservación. ▪

LA EXPOSICIÓN ITINERANTE, ORGANIZADA POR FUNDACIÓN LA CAIXA Y EL MUSEO NACIONAL CENTRO DE ARTE REINA SOFÍA EN COLABORACIÓN CON EL AYUNTAMIENTO DE LEÓN, PODRÁ SER VISITADA HASTA EL 18 DE FEBRERO EN LA AVENIDA REYES LEONESES DE LEÓN.

"Picasso. El viaje del Guernica" es el título de la exposición itinerante que los leoneses pueden visitar hasta el 18 de febrero en la carpa instalada al inicio de la Avenida de los Reyes Leoneses, junto al edificio de la Casa del Peregrino. Organizada por la Fundación La Caixa y el Museo Nacional Centro de Arte Reina Sofía de Madrid, con la colaboración del Ayuntamiento, la exposición conmemora el 80 aniversario de la creación de esta obra maestra de Picasso, con un innovador formato itinerante que profundiza en la historia del Guernica.

La muestra, dirigida a todos los públicos, propone un recorrido histórico de la obra de Picasso, desde su creación en París en 1937, hasta su emplazamiento actual en el Museo Nacional Centro de Arte Reina Sofía, en 1992. Los visitantes podrán descubrir el proceso creativo que llevó a cabo el célebre artista español para realizar su obra, así como su significado de denuncia antibélica y los motivos por los que la obra viajó por todo el mundo durante más de cuarenta años.

LA EXPOSICIÓN

La exposición se divide en cinco ámbitos.

Ámbito 1: Del estudio de Picasso al Trocadéro: en 1936 estalla la Guerra Civil en España. Uno de los episodios más dramáticos fue el bombardeo de la villa de Guernica. La descripción de la masacre actuó como reactivo para crear la obra que el Gobierno de la II República le encargó a Picasso.

Ámbito 2: El Guernica en el centro de una campaña política: en 1937 el Guernica emprendió varias giras internacionales convertido ya en un elemento de propaganda política.

Ámbito 3: La sacralización del Guernica: una obra de arte: el MoMa, Museum of Modern Art, de Nueva York se convirtió en depositario del cuadro, que se convirtió en una obra esencial para la divulgación del arte contemporáneo entre toda clase de público.

Ámbito 4: De Nueva York a Madrid: en los años setenta se inició una campaña a favor del viaje del Guernica a España, donde llegó finalmente el 10 de septiembre de 1981. Desde 1992 el Guernica forma parte de la colección permanente del Museo Nacional Centro de Arte Reina Sofía.

Ámbito 5: El Guernica en la calle: actualmente el cuadro y sus figuras ya son un referente universal, como icono visual y como elemento de propaganda política. El Guernica se ha reproducido en infinidad de ocasiones y formatos para dar voz y fuerza a una gran diversidad de expresiones sociales. ▪

HORARIO DE VISITAS

Hasta el 18 de febrero, en la Avenida de los Reyes de León, junto a la Casa del Peregrino. Aforo reducido

- **De lunes a viernes, de 12.30h a 14:00h y de 17:00h a 21:00h. Sábados, domingos y festivos, de 11:00h a 14:00h y de 17:00h a 21:00h.**
- **Visitas guiadas para grupos de escolares y otros colectivos: De lunes a viernes, de 09:30h a 112:30h y de 15:00h a 17:00h. Reserva previa en el teléfono 900 801 137**
- **Visitas comentadas para público en general (1 hora): De lunes a viernes, a las 19:00h; sábados, domingos y festivos, a las 12:00h y a las 19:00h**
- **Visitas comentadas exprés para público en general (30 minutos). De lunes a domingo cada 15 minutos.**

En busca de alternativas para el Teatro Emperador

El ministro de Cultura, José Manuel Rodríguez Uribes, se ha comprometido con el alcalde de León, José Antonio Diez, a estudiar todas las posibilidades y alternativas posibles para recuperar el Teatro Emperador después del olvido que ha sufrido en los años previos y que llevó, en el año 2014, a la inclusión en una subasta de bienes públicos.

Diez explica que ahora se abre un proceso para que los técnicos valoren distintos escenarios de trabajo tanto para la reforma del edificio como para la dotación de usos posteriores. El Emperador es propiedad del Ministerio de Cultura. ▪

CONCURSO DE MICRORRELATOS PARA ESTUDIANTES

La Concejalía de Acción y Promoción Cultural anima a los escolares de León a que participen en un concurso de microrrelatos y otras actividades didácticas dentro Programa Educativo de la Red de Juderías Benjamín de Sefarad. El objetivo pasa por incentivar a los estudiantes de Sexto de Primaria o Primero de la ESO a convertirse en 'Descubridores de Sefarad' de un modo ameno y divertido. ▪

- **Temática: 'Los viajes del pueblo judío' y las diferentes motivaciones que provocan comenzar un viaje, desde el ocio, al comercio, pero también el exilio y la huida.**
- **Convocatoria: abierta hasta el 15 de mayo de 2021 (www.redjuderias.org)**

CONVOCADO EL I CERTAMEN DE NUEVA CREACIÓN Y EXPOSICIÓN FOTOGRÁFICA EX+S EXPOSITIVOS 21

La Concejalía de Acción y Promoción Cultural, con la colaboración de la asociación Leonesphoto, convoca el I Certamen de Nueva Creación y Exposición Fotográfica Expositivos 21 con el objetivo de proveer a los artistas de recursos adecuados para la edición, la producción, la exposición y la difusión de sus proyectos. El formulario de inscripción con las bases y toda la información relativa al certamen se encuentra y puede descargarse en www.leonesphoto.es ▪

ANTONIO RODRÍGUEZ JIMÉNEZ, GANADOR DEL XLVI PREMIO DE POESÍA ANTONIO GONZÁLEZ DE LAMA

El alcalde José Antonio Diez, acompañado por la concejala de Cultura, Evelia Fernández, entregaba en el pasado mes diciembre el XLVI Premio Nacional de Poesía Antonio González de Lama a Antonio Rodríguez Jiménez (Albacete, 1978) por su obra 'Nuestro sitio en el mundo'. El Jurado ha valorado que la obra premiada es un poemario de línea clara, de expresión sencilla y fluida, así como de leve narratividad con poemas que suelen partir de experiencias comunes para poetizar preocupaciones habituales de la vida. ▪

- **ANTONIO RODRÍGUEZ JIMÉNEZ es autor de los libros de poesía 'El camino de vuelta' (Pre-Textos, 2012), 'Insomnio' (Fractal Poesía, 2013; 'Origami', 2015) 'Las hojas imprevistas' (Ayto. de Alhaurín el Grande, 2014), 'Los signos del derrumbe' (Hiperión, 2014) y 'Estado líquido' (La Isla de Siltolá, 2017). Ha recibido los premios Antonio Machado en Baeza, Arcipreste de Hita, Antonio Gala y Festival Fractal, entre otros. Es licenciado en Filología Hispánica y máster en Edición por la Universidad de Salamanca y trabaja como profesor en un instituto de educación secundaria de su ciudad.**

Jordi Savall

JORDI SAVALL INAUGURA EL 26 DE ENERO EL XVII CICLO DE MÚSICAS HISTÓRICAS DE LEÓN

El XVIII Ciclo de Músicas Históricas de León, que el CNDM coproduce con el Ayuntamiento de la ciudad, empieza el 26 de enero por todo lo alto con la presencia de Jordi Savall —con Lawrence-King y Díaz-Latorre—, una figura ya histórica en sí misma la del catalán y venturosamente en activo.

El programa, titulado *Europa musical. Del Renacimiento al Barroco*, es arquetípico del violagambista, un recorrido por compositores cuya estimación moderna tanto le deben Ortiz, Hvme, Marais, pero incursiones también en Bach, Sanz, Correa de Arauxo o Cavalieri, incluyendo un ejemplo de este último del que se considera el primer oratorio. Y un puente hasta el otro lado del océano con una improvisación sobre una guaracha.

- **9 de febrero: Academia Bizantina.** La Accademia Bizantina, que dirige Ottavio Dantone, con Alessandro Tampieri como solista tanto de violín como de viola *d'amore*, sumerge al espectador en el océano insondable de los conciertos de Vivaldi.
- **19 de febrero: La Tempestad.** Las interesantísimas recuperaciones en tiempos modernos redoblan la importancia cultural del concierto de *La Tempestad*, con la soprano Eugenia Boix y Silvia Márquez al clave y la batuta.
- **3 de marzo: Eduardo López Banzo.** Crear y mantener las tradiciones nuevas es el impulso al que responde el Curso de Interpretación Vocal Barroca, que alcanzó en 2019 su octava edición. Al clave y la dirección, Eduardo López Banzo.
- **10 de marzo: Il Gardellino.** Este grupo flamenco, con su director, el gran oboísta Marcel Ponseele, se centrarán en una ciudad y una época, Dresde y su Corte dieciochesca.
- **26 de marzo: Ĺ Apotheose.** Se diría un eco de las célebres lágrimas de Dowland el título del programa de L'Apothéose, *A tribute to tears*, que indaga en la zona creativa menos cultivada —frente a oratorios y óperas— de Haendel, la de su música de cámara.
- **13 de abril: Los Afectos Diversos.** Los Afectos Diversos y su director, Nacho Rodríguez, retrotraen a la gran polifonía hispana con una obra en verdad magna, resumen y culminación de toda una era, el *Officium defunctorum* de Tomás Luis de Victoria.

TODA LA PROGRAMACIÓN, SE DESARROLLARÁ EN EL AUDITORIO CIUDAD DE LEÓN, A LAS 19:30H

VENTA DE ENTRADAS
- **Lugar: Auditorio de León**
- **Hora: 19:30h**
- **Precio: 12€ público general y descuento del 40% a menores de 26 años.**
- **Venta de localidades: auditorio.aytoleon.es y en la taquilla del Auditorio dos horas antes del concierto.**
- **Aforo limitado para garantizar la seguridad de los espectadores. Se extreman las medidas de higiene, limpieza y desinfección.**

- **28 de abril: La Ritirata.** Concierto de Josetxu Obregón, Alicia Amo y Giuseppina Bridelli, dedicado a las cantatas profanas de Alessandro Scarlatti. Pocas dudas caben de la inagotable capacidad lírica de este gran operista.
- **18 de mayo: Il Giardino Armónico.** La idea del viaje por la Europa del Renacimiento y comienzos del Barroco alienta en el programa de Il Giardino Armonico y Giovanni Antonini, músicos a los que se debe una revolución de la música antigua —aplicada sobre todo a Vivaldi— en la península vecina.
- **14 de junio: Orquesta Barroca de la Universidad de Salamanca.** La soprano Saskia Salembier y Pedro Gandía Martín al violín y la dirección, elevan al público al parnaso francés: una gran selección de Lully, Charpentier, Rameau y Jacquet de la Guerre. ▪

INFORMACIÓN Y ATENCIÓN CON CITA PREVIA

Información y atención al ciudadano
atencion.ciudadano@aytoleon.es
987 895 500 | 987 895 503

Estadística (Padrón)
estadistica@aytoleon.es
987 895 546 | 987 895 473
987 895 628

Recaudación
recaudacion@aytoleon.es
987 895 701

Vehículos
vehiculos@aytoleon.es
987 895 560 | 987 895 581

Personal
recursoshumanos@aytoleon.es
987 895 450 | 987 895 409
987 895 759 | 987 895 406

Vados, ocupación de Vía e incidencias en Vía pública
infraestructurasymovilidad@aytoleon.es
987 895 403 | 987 895 712

Registro
registro@aytoleon.es
987 895 643 | 987 895 782

Tesorería
tesorerialeon@aytoleon.es

Defensor del Discapacitado
defensor.personascondiscapacidad@aytoleon.es
987 895 778

Establecimientos
info.establecimientos@aytoleon.es
987 895 599 | 987 895 586 | 987 895 798

IBI
ibi@aytoleon.es
987 895 542 | 987 895 488

Plusvalías
IIVTNU@aytoleon.es
987 895 607 | 987 895 463

Licencias de Obras
licencias@aytoleon.es
987 895 677 | 987 895 776

Notificaciones
987 895 559

Intérprete Lengua de Signos
atencion.sordos@aytoleon.es
987 895 628

Inspección de tributos
987 895 737

Contratación
negociado.contratacion@aytoleon.es
987 895 675 | 987 895 426
987 895 719

Infracciones Urbanísticas
infrancionesurbanisticas@aytoleon.es
987 895 799 | 987 895 573

Oficina de Transportes
987 875 242 | 647 990 006

Gestión energética (Alumbrado)
alumbrado@aytoleon.es
987 794 987 | 987 895 723

Bomberos
987 216 080

Alcaldía
alcaldia@aytoleon.es
987 878 372 | 987 878 360

Concejalía de Juventud
informacion.juventud@aytoleon.es
987 976 105 | 987 875 200

Gabinete de Comunicación
prensa@aytoleon.es

Concejalía de Turismo
turismo@aytoleon.es

Concejalía de Fiestas
fiestas@aytoleon.es

Concejalía de Bienestar Social
ua.ceas@aytoleon.es
987 895 592 | 987 895 794

Servicio de Ayuda a Domicilio y Teleasistencia
ayudaadomicilio@aytoleon.es
teleasistencia@aytoleon.es
987 276 981 | 987 895 466

Apoyo psicológico Covid 19
987 539 280

Escuelas infantiles
escuelasinfantiles@aytoleon.es
987 276 857

Concejalía de Educación
educacion@aytoleon.es
987 344 378

Medio Ambiente
medioambiente@aytoleon.es

987 895 751 | 987 895 594
987 895 414

Urbanismo

citaprevia.urbanismo@aytoleon.es
987 895 511 | 784 | 716 | 527 | 537

Ilruv
ilruv@ilruv.es
987 878 200

Protección Civil
987 259 511 | 675 263 426
620 190 164

Omic
omic@aytoleon.es
987 878 324

Comercio
comercio@aytoleon.es
987 878 311 | 987 878 314 | 987 878 315

Junta Arbitral
juntaarbitral@aytoleon.es
987 878 317

Salubridad pública
salubridadpublica@aytoleon.es
987 878 373 | 987 878 368
987 878 326 | 987 878 358
987 878 339

Mercados
mercados@aytoleon.es
987 878 373 | 987 878 321
987 878 316

Concejalía de Deportes
info.deportes@aytoleon.es
escuelasdeportivas@aytoleon.es
987 849 217

Concejalía de Igualdad
oficinamujer@aytoleon.es
987 276 972

Concejalía de Acción y Promoción Cultural
cultura@aytoleon.es

Residencia municipal de Personas Mayores
987 225 582 | 987 221 030

Concejalía de Mayores
oficinamayores@aytoleon.es
987 276 844 | 987 276 987

Participación Ciudadana
987 344 379

Cultura Leonesa
987 344 381

POLICÍA LOCAL

Sanciones
policia.sanciones@aytoleon.es
987 878 364 | 987 878 301

Casco Histórico, ORA y Tarjetas discapacidad
policia.cascohistorico@aytoleon.es
987 878 306

Ocupación de vía pública y objetos perdidos
policia.ocupaciones@aytoleon.es
987 878 307 | 987 789 012

Secretaría de Jefatura de Policía Local
policia.secretaria@aytoleon.es
987 878 323

Grupo municipal PSOE
grupopsoe@aytoleon.es

Grupo municipal PP
grupopp@aytoleon.es

Grupo Municipal Ciudadanos
grupociudadanos@aytoleon.es

Grupo municipal UPL
grupoupl@aytoleon.es

Grupo municipal Equo-Podemos
Nicanor.pastrana@aytoleon.es

universidad de león

Resiliencia

Del ingl. resilience, y este der. del lat. resiliens, -entis, part. pres. act. de resilīre 'saltar hacia atrás, rebotar', 'replegarse'

Capacidad para adaptarse con resultados positivos frente a situaciones adversas

ORPEA
RESIDENCIAS

Mayores en **bienestar**

ORPEA LEÓN
Avda. los Peregrinos, 40-42
Eras de Renueva 24008 - León
987 840 264

El objetivo de la Residencia y Centro de día ORPEA León es mantener las capacidades físicas y cognitivas de nuestros residentes en un entorno seguro y garantizar la tranquilidad de sus familiares.

Por eso ofrecemos programas de animación sociocultural, rehabilitación y fisioterapia, servicios especializados para la atención de Alzheimer y otras demencias y todo tipo de cuidados adaptados a cada necesidad.

Y todo con excelentes instalaciones y los recursos más avanzados para garantizar la seguridad, higiene y protección de nuestros mayores con la seguridad de cumplir con la normativa y protocolos ante COVID-19. Compruébelo.

AENOR
PROTOCOLO FRENTE AL COVID-19
ORPEA IBÉRICA

HAY UN CENTRO ORPEA MUY CERCA DE USTED:

A CORUÑA, ALICANTE, BARCELONA, CANTABRIA, CÓRDOBA, GRANADA, HUELVA, JAÉN, LA RIOJA, LEÓN, LUGO, MADRID, MÁLAGA, MURCIA, SEVILLA, VALENCIA, VALLADOLID, ZARAGOZA.

www.orpea.es

Nº de Registro Sanitario: 24-C3-0078